

# Nieuwsbrief

*Platform voor Mensen met een Beperking Schouwen-Duiveland*

## Aanvraag Teletaxi makkelijker

Met ingang van 14 augustus 2007 wordt het voor personen van 75 jaar of ouder makkelijker om via het WMO-zorgloket een aanvraag te doen voor de Teletaxi.

Voorheen kreeg men na de Teletaxi-aanvraag een medi-

sche keuring. Deze is nu afgeschaft voor personen van 75 jaar of ouder.

Wel moet er nog een verklaring van de huisarts of behandelend specialist bij de aanvraag worden ingediend, dat de aanvrager niet in staat moet zijn om met het

openbaar vervoer te reizen en maximaal niet meer dan 800 meter moet kunnen lopen.

Omdat de medische keuring nu niet meer nodig is, wordt de wachttijd tot het besluit aanzienlijk verkort.



September 2007



## Ik heb wat, krijg ik ook wat?

Het Ministerie van Volksgezondheid, Welzijn en Sport heeft een nieuwe wegwijzer gemaakt voor mensen die kosten maken vanwege handicap, ziekte of ouderdom.

De brochure biedt een overzicht van alle bestaande compensatieregelingen, hoe ze werken, en waar u terecht kunt voor meer informatie of een aanvraag.

De onderwerpen zijn gerangschikt op de volgende onderwerpen: Wet Maatschappelijke Ondersteuning, Valys, Zorgverzekeringswet en Zorgtoeslag, Algemene Wet Bijzondere Ziektekosten, Tegemoetkoming onderhoudskosten thuiswonende gehan-

dicapte kinderen, Bijzondere bijstand (Wet Werk en Bijstand), Wet op de inkomstenbelasting, Jonggehandicaptenkorting, en Ophoging arbeidsongeschiktheidsuitkering.

De brochure is verkrijgbaar via het gemeentehuis, of via Postbus 51.

Postbus 51-informatielijn  
Gratis, ma/vr 8-20 uur  
0800 - 8051  
[www.postbus51.nl](http://www.postbus51.nl)



### *In dit nummer:*

- Wajongers geen verbetering 2
- Niet geïntegreerd?
- Meedoen gaat niet vanzelf
- scoot/rolstoel routes 3
- Helpen Helpt! actiemiddag 4
- Schoolkeuze in Zeeland
- Gebruikelijke zorg? 5
- Platform voor Mensen met een Beperking 6
- 5-jarig jubileum

**Bezoek ons op het web:**

[www.pmmbsd.tk](http://www.pmmbsd.tk)

## Geen inkomensverbetering voor mensen met een arbeidshandicap

Het kabinet heeft de uitkeringen verhoogd van mensen die volledig arbeidsongeschikt zijn. Het gaat om de inkomens van mensen met WAO-, WAZ en WAJONG-uitkeringen.

Deze uitkeringen zijn verhoogd van 70 procent naar 75 procent van het minimuminkomen. Helaas blijkt de verhoging voor de groep 'jonggehandicapten' (met een WAJONG-uitkering) tegen te vallen. De uitkering is wel met vijf procent omhoog gegaan, maar per saldo houden WAJONG-gerechtigden veel minder over. Veel financiële extra's in de vorm van

toeslagen komen namelijk te vervallen.

### Langdurigheidtoeslag

De langdurigheidtoeslag is één van deze compensatieregelingen die kunnen vervallen. De staatssecretaris heeft de gevolgen van het verlies van de langdurigheidtoeslag per brief onder de aandacht gebracht bij gemeenten. Hij adviseert de gemeenten gebruik te maken van de categorische bijstand.

### Advies

De CG-Raad vindt dit echter geen goed advies. De groep die recht heeft op de langdu-

righeidtoeslag, moet allereerst duidelijk worden omschreven. Daarnaast bepleit de CG-Raad landelijke normen voor het ongedaan maken van negatieve inkomensgevolgen.

De CG-Raad gaat het onderwerp tijdig aankaarten bij fractiewoordvoerders van alle partijen en bij het ministerie van Sociale Zaken en Werkgelegenheid.

[www.cg-raad.nl](http://www.cg-raad.nl)



Chronisch zieken en Gehandicapten Raad Nederland

## HOEZO GEHANDICAPTEN NIET GEÏNTEGREERD?

### Politie verbijsterd door inbreker in rolstoel

VIERSEN - De Duitse politie was zaterdag met stomheid geslagen na het zien van videobeelden van een man die in de voorgaande nacht had

ingebroken in een kantoorgebouw in Viersen, vlak over de grens bij Venlo.

De agenten die de banden bekeken, zetten echter grote ogen op omdat zij iets zagen wat zij nog nooit eerder had-

den gezien: deze inbreker reed in een rolstoel.

PZC 25-6-2007

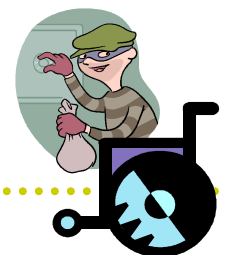

## MEEDOEN GAAT NIET VANZELF

Het Gestructureerd Overleg Gehandicaptenbeleid-chronisch zieken (GOG-cz) heeft onderzoek gedaan naar de knelpunten waar mensen met een beperking tegenaan lopen.

De notitie 'Meedoen gaat niet vanzelf' bevat 45 uitdagingen voor 7 departementen en 1 kabinet. Deze komen voort uit de gesigna-

leerde knelpunten. Op 25 juli is de notitie aangeboden aan staatssecretaris Bussemaker. Daarna is de notitie verstuurd naar de andere bewindslieden en de Tweede Kamerleden.

Mensen met een beperking lopen dagelijks tegen belemmeringen aan op gebieden als onderwijs, werk, vervoer, wonen en zorg. Het oplossen

van deze barrières moet een uitdaging voor het kabinet zijn.

In de notitie staan oplossingen die zoveel mogelijk aansluiten bij het regeerakkoord. Hierin staan hoopgevende plannen om mensen met een beperking volwaardig mee te laten draaien in de samenleving.

Zie [www.pmmbsd.tk/nieuws.html](http://www.pmmbsd.tk/nieuws.html)

## Met de rolstoel door de Schouwse polders

**ZIERIKZEE - Komende week worden vier lange routes in gebruik genomen die speciaal geschikt zijn voor rolstoelers en scootmobiels.**

Tijd om te testen of de routes inderdaad zo rolstoel-vriendelijk zijn als wordt beweerd. De keuze valt op de Oosterschelderoute. Een tocht door de polder, door natuurgebied Tureluur en buitendijks langs de Oosterschelde.

Voor de start wordt duidelijk dat de folder van de route niet los gezien kan worden van de fietsknooppuntenkaart voor Schouwen-Duiveland. De route is daarop gebaseerd en zonder kaart of goede kennis van het gebied loop je risico te verdwalen. Maar gewapend met een goede kennis van het gebied moet het lukken.

Peter van Leeuwen van het Platform mensen met een beperking gaat mee met zijn fietsrolstoel en voor noodgevallen rijdt Harry Thijssen (ook van het Platform) met de bezemwagen er achteraan. Zijn rolstoel gaat te langzaam om de snelle scootmobiel en fietsrolstoel bij te kunnen houden.

Het Platform is betrokken geweest bij het samenstellen van de route, al heeft Peter van Leeuwen deze tocht nog niet eerder gemaakt.

Het vertrekpunt is Zierikzee. Dat is weliswaar niet het officiële vertrekpunt van de route maar dit is praktischer. "Bij Zierikzee zit een helling die ik niet kan nemen met

mijn rolstoel", zegt Peter van Leeuwen. "De helling is te steil en als we de route andersom rijden gaan we daar naar beneden."

Dus eerst de Zandweg op richting Kerkwerf. Een rustige polderweg dwars door het akkerland bij Zierikzee. Het is heerlijk rijden, zelfs nu het hoogseizoen volop in gang is passeren er nauwelijks auto's. De route is uitgezet met de gedachte dat veiligheid voorop moet staan. Rustige polderwegen, fietspaden en het liefst oversteken op punten waar het gemakkelijk kan of waar stoplichten zijn. De Oosterschelderoute voldoet daar helemaal aan. Zelfs de N59 (de weg tussen Zierikzee en Burgh-Haamstede) wordt alleen overgestoken op plaatsen waar stoplichten zijn.

Na een klein uurtje rijden tussen het wuivende graan en de vele akkers met aardappelen komt het eerste oplaadpunt in zicht. Een plek waar mensen hun kar even aan de stroom kunnen zetten om de batterijen bij te laden. Een prettige gedachte maar in de praktijk blijkt de route moeiteloos te rijden met één volgeladen accu. "Mensen zijn daar vaak bang voor, dat ze te weinig stroom hebben maar dat is onzin", zegt Harry Thijssen.

Het oplaadpunt zit bij de boerderijwinkel van de familie Roskam. Opladen is gratis. "Ik zie het als een stukje service", zegt Wim Roskam.

De route gaat verder richting

natuurgebied Tureluur. Inmiddels komt de regen met bakken uit de hemel maar de vele watervogels blijven boeien. Een korte stop bij het nieuwe vogelkijkscherm zit er niet in. Het hek is groot en zwaar en niet te openen voor iemand in een rolstoel.

Doorrijden dus richting Seerookkerke. Met de geur van pas geoogste uien in de neus moet een stevige helling genomen. De trekker van de boer heeft een verse laag plakkend slijk achtergelaten op de weg. Vies, maar de scootmobiel gaat moeiteloos omhoog. Voor de fietsrolstoel is het zwaar. Daar krijgen de armen het even flink te verduren.

Ook langs de Oosterschelde zitten nog een paar venijnige bultjes. Voor de scootmobiel is de route uitstekend te doen en dat geldt ook voor een fietsrolstoel. "Het is mij zeker meegevallen", zegt Peter van Leeuwen.

- De routebeschrijvingen zijn verkrijgbaar via de VVV-kantoren.

PCZ 24-7-2007



## ACTIEMIDDAG HELPEN HELPT!



Als je kind ernstig ziek is zou je alles willen geven wat in je vermogen ligt om het weer beter te maken. Helaas moet je lijdzaam toezien hoe je kind ziek wordt van de behandeling en afwachten hoe de behandeling uitpakt. Ook de omgeving van kinderen met kanker is vaak enorm gemotiveerd om veel te geven. Vandaar dat er een Ouderstichting is opgericht om het onderzoek naar kinderkanker in het Kinder Oncologisch Centrum Rotterdam van het Erasmus MC-Sophia Kinderziekenhuis te steunen.

De Ouderstichting 'Helpen Helpt!' bestaat uit ouders die een nauwe band hebben met het Kinder Oncologisch Centrum te Rotterdam.

Jaarlijks wordt er bij 400-500 kinderen de diagnose kanker vastgesteld. Vijftig jaar geleden

was kinderkanker bijna niet te genezen en stierf vrijwel ieder kind met kanker. Op dit moment kan ruim 70% van de kinderen worden genezen. Deze enorme verbetering is het resultaat van continue verbetering van de behandelingsmethoden. En deze zijn weer mogelijk dankzij het uitgebreide en intensieve onderzoek dat in de afgelopen 50 jaar is uitgevoerd. Dit onderzoek moet voortgezet worden omdat nog steeds 30% van de kinderen met kanker overlijdt.

Onderzoek naar wat er mis is in de kankercellen bij kinderen is dan ook van het grootste belang. Ook is het van belang dat bij de kinderen die genezen de kwaliteit van (over)leven zo goed mogelijk is. Daarom is onderzoek naar de vergroting van de effectiviteit van de behande-

ling en naar vermindering van de bijwerkingen essentieel. Het KO-CR in Rotterdam is hier continu mee bezig.

Op zaterdagmiddag 10 november 2007 wordt een actiemiddag georganiseerd in het Dorpshuis te Nieuwerkerk. Er zijn kinderactiviteiten, zoals schminken, kleurwedstrijd, en een grabbelton. Er worden zelfgemaakte producten verkocht, zoals sieraden, kaarten, oliebollen en gebak, en er wordt een loterij gehouden met mooie prijzen, die allemaal geschonken zijn door bedrijven en particulieren. Een ouder van de Stichting is aanwezig om info te geven. De opbrengst van deze middag gaat naar de Stichting Helpen Helpt!

**Zaterdag 10 november  
13 - 17 uur**

**Dorpshuis, Poststraat 20 te  
Nieuwerkerk.**

Info: J. Willemsen 0111-421522.

## SCHOOLKEUZE IN ZEELAND

Naar het speciaal onderwijs of met een 'rugzak' naar het regulier onderwijs? Zo heet de nieuwe folder van Klaverblad Zeeland.

Kinderen met een handicap of beperking kunnen naar het speciaal onderwijs of met een leerlinggebonden financiering (rugzak) naar de 'gewone' school in de buurt wanneer ze daarvoor geïndiceerd zijn. Het geld uit de 'rugzak' is bestemd voor speciale hulp op school, en wordt besteed in overleg met de ouders.

Ouders kunnen vooraf infor-

matie inwinnen bij ouder- en gehandicaptenorganisaties en bij een Regionaal Expertise Centrum (REC). De Commissie voor de Indicatiestelling (CvI) beslist uiteindelijk of een kind recht heeft op speciaal onderwijs of de 'rugzak'. Het wordt aangeraden zo vroeg mogelijk een aanvraag te doen, omdat de indicatieprocedure enige tijd duurt.

De CvI's zijn gevestigd bij de REC's. Deze zijn verdeeld in vier clusters.

In de folder vindt u informatie over de verdeling van de

clusters en waar u zich kunt aanmelden. Ook vindt u telefoonnummers en internetadressen voor meer info en/of ondersteuning bij de aanvraag.

Voor meer inlichtingen en informatie kunt u terecht bij Zorginfo Klaverblad Zeeland. En heeft u een klacht of juist een succesvolle ervaring dan wordt dat graag gehoord.

**Zorginfo Klaverblad Zeeland  
ma/vr 9-13 uur  
0113-212783  
zorginfo@klaverbladzeeland.nl**



# Gebruikelijke zorg, wat is dat?

Afhankelijk van de soort zorg die u nodig heeft, moet uw familie u zorg verlenen. Er is een verschil tussen gebruikelijke zorg en mantelzorg. De Wet maatschappelijke ondersteuning (WMO) gaat er van uit dat uw familieleden in uw huishouding u gebruikelijke zorg geven. Uw familie is niet verplicht u ook mantelzorg te bieden. Huishoudelijke zorg (PGB of thuiszorg) valt onder de WMO. Verzorging en verpleging vallen onder de AWBZ.

## **Mantelzorg**

Mantelzorg is die zorg die zo lang of intensief is, dat het geen gebruikelijke zorg meer is. Uw familie is niet verplicht u mantelzorg te bieden. In dat geval kunt u een beroep doen op de WMO of de AWBZ.

## **Gebruikelijke zorg**

Dit is de normale, dagelijkse zorg die uw partner, uw ouders, of uw thuiswonende kinderen u moeten bieden omdat u samen een huishouden voert. Woont u alleen, dan is er dus nooit sprake van gebruikelijke zorg. Gebruikelijke zorg kunt u niet krijgen van de Wmo of de AWBZ.

Onder gebruikelijke zorg valt:

### De zorg voor het huishouden.

Als uw huisgenoot de huishoudelijke taken om een goede reden niet kan uitvoeren door bijvoorbeeld een handicap, dan kan er voor AWBZ- of WMO-zorg gezorgd worden.

Een drukke baan of studie is geen reden om niet voor het huishouden te kunnen zorgen. Overbelasting door ziekte of handicap van één van de gezinsleden is wel een reden om een indicatie te krijgen.

### De zorg voor kinderen.

Ouders hebben een zorgplicht voor hun kinderen. Bij ziekte van een kind kan een eventuele zorgverlofregeling uitkomst bieden. Is die er niet, dan is een ouder aangewezen op bijvoorbeeld buitenschoolse opvang of een crèche. Zijn de mogelijkheden maximaal benut en bieden ze geen oplossing, dan kan AWBZ-zorg worden aangevraagd;

### Kleine huishoudelijke taken door de kinderen

Als kinderen groter worden, kunnen ze geleidelijk bij meer kleine huishoudelijke karweitjes meehelpen. Gezonde kinderen van 4 tot 12 jaar kunnen bijvoorbeeld helpen met opruimen. Kinderen vanaf 13 jaar kunnen hun kamer opruimen en stofzuigen. Vanaf hun 18e verwachten we dat ze huishoudelijke taken uitvoeren die te vergelijken zijn met die van een eenpersoons huishouden. Vanaf 22 jaar worden ze als volwassen beschouwd en moeten ze in staat zijn een huishouden te runnen en u

volledig te vervangen. Zijn ze niet gewend om mee te helpen in de huishouding, dan is het mogelijk om voor korte duur een indicatie huishoudelijke verzorging te krijgen. Die is dan puur bedoeld voor het aanleren van huishoudelijke taken.

### Kortdurende zorg door partner.

Is kortdurende zorg nodig en is er uitzicht op herstel, dan kan uw partner u helpen met voeden, toiletbezoek en lichaamsverzorging. Kan de partner deze zorg niet bieden door bijvoorbeeld een handicap, dan kan AWBZ-zorg persoonlijke verzorging worden aangevraagd. Is van tevoren al duidelijk dat de zorg langer dan drie maanden nodig is, dan is mantelzorg nodig.

### Benutten van bestaande voorzieningen.

Is er in uw situatie niemand die bijvoorbeeld uw boodschappen kan doen of uw maaltijden kan verzorgen, dan bent u aangewezen op een boodschappendienst of maaltijdendienst. Het kan ook gaan om kinderopvang of financieel-administratieve ondersteuning. Zijn deze voorzieningen voorhanden, dan heeft u geen aanspraak op AWBZ-zorg, tenzij naar het oordeel van het CIZ zwaarwegende redenen zijn om wel AWBZ-zorg te organiseren.

## Platform voor Mensen met een Beperking Schouwen-Duiveland

Secretaris dhr. J.P. Bax  
Vondelingsplaat 11  
4301 ZP Zierikzee

Telefoon: 0111-41 56 08  
E-mail: [jpbax@zeelandnet.nl](mailto:jpbax@zeelandnet.nl)  
Internet: [www.pmmbds.tk](http://www.pmmbds.tk)



Het **Platform voor Mensen met een Beperking Schouwen-Duiveland** is een groep van vrijwilligers, die door de gemeenteraad is ingesteld als adviesorgaan voor het gemeentelijk gehandicaptenbeleid. Het Platform is er voor alle mensen op Schouwen-Duiveland, die op de één of andere manier te maken hebben met beperkingen.

Het Platform onderhoudt daarnaast contacten met diverse relevante organisaties, voor samenwerking en uitwisselen van informatie. Ook sociaal veiligheidsonderzoek van dorpskernen, in samenwerking met de VAC (Vrijwilligers Advies Commissie) en de Seniorenraad, staat regelmatig op het programma. In samenwerking met het Welzijnshuis wordt de scootmobielcursus verzorgd en de rolstoelwandeldriedaagse.

Bovenstaand is een greep uit de vele activiteiten van het Platform. Indien u meer activiteiten wilt weten, kunt u een jaarverslag opvragen bij secretaris Johan Bax, of op onze website kijken.

Wilt u deze nieuwsbrief voortaan per mail ontvangen? Dat kan.  
Mail uw aanvraag naar [lien.platform@xs4all.nl](mailto:lien.platform@xs4all.nl)

## JUBILEUM VAN HET PLATFORM S-D

Op donderdag 6 december 2007 is het vijf jaar geleden dat het 'Platform voor Mensen met een Beperking Schouwen-Duiveland' van start is gegaan.

Ter gelegenheid van dit jubileum wordt er een zorg-enquête gehouden onder de bewoners van Schouwen-Duiveland. De enquête wordt verspreid via diverse thuis-hulp organisaties en is ook verkrijgbaar via de website van het Platform. De uitslag hiervan wordt gepresenteerd op het jubileumfeest, dat in

de Raadszaal van het gemeentehuis gehouden wordt, en wordt tevens gepubliceerd via de website [www.pmmbds.tk](http://www.pmmbds.tk).

Speciale gast van het jubileumfeest is Mis(s) Onbeperkt 2007: Reni de Boer. Zij zal deze middag vertellen hoe zij omgaat met haar (on)mogelijkheden in het dagelijks leven. Zij heeft Multiple Sclerose. In de vijf jaar dat het Platform bestaat is er



veel gedaan, eigenlijk teveel om op te noemen. Daarom is er een impressie gemaakt in de vorm van het boekje "Al vijf jaar op de bres" waarin foto's en persberichten elkaar afwisselen.

Voor kinderen die eind van het jaar de 'Klas Op Wielen voorlichting' op school krijgen, is er na afloop een ballonnenwedstrijd. Welke ballon zal het verst komen??!!